

YAYASAN NURUL JADID PAITON
**LEMBAGA PENERBITAN, PENELITIAN, &
PENGABDIAN KEPADA MASYARAKAT**
UNIVERSITAS NURUL JADID
PROBOLINGGO JAWA TIMUR

PP. Nurul Jadid
Karanganyar Paiton
Probolinggo 67291
☎ 0888-3077-077
e: lp3m@unuja.ac.id
w: <https://lp3m.unuja.ac.id>

SURAT KETERANGAN

Nomor : NJ-T06/0365/A.03/LP3M/02.2021

Lembaga Penerbitan, Penelitian, dan Pengabdian Masyarakat (LP3M) Universitas Nurul Jadid Probolinggo menerangkan bahwa artikel/karya tulis dengan identitas berikut ini:

Judul : *Web-Based Job Training Report Guidance System at SMKN 2
Kraksaan. Sistem Bimbingan Laporan Praktik Kerja Lapangan
di SMKN 2 Kraksaan Berbasis Web.*

Penulis : MATLUBUL KHAIRI, S.Kom, M.Kom.

Identitas : Buletin Ilmiah Sarjana Teknik Elektro
, Vol. II, No.3, Desember 2020, E-ISSN : 2685-9572, Universitas
Ahmad Dahlan

No. Pemeriksaan : 012119

Telah selesai dilakukan *similarity check* dengan menggunakan perangkat lunak **Turnitin** pada 06 Januari 2021 dengan hasil sebagai berikut: Tingkat kesamaan diseluruh artikel (*Similarity Index*) adalah 23 % dengan publikasi yang telah diterbitkan oleh penulis pada Buletin Ilmiah Sarjana Teknik Elektro

(<http://journal2.uad.ac.id/index.php/biste/article/view/3343>)

Demikian Surat Keterangan ini dibuat untuk digunakan sebagaimana mestinya.

Probolinggo, 02 Februari 2021

Kepala LP3M,



ACHMAD FAWAID, M.A., M.A.

NIDN. 2123098702

Sistem Bimbingan Laporan Praktek Kerja Lapangan di SMKN 2 Kraksaan Berbasis Web

by Wali Ja'far Shudiq

Submission date: 06-Jan-2021 06:25PM (UTC+0900)

Submission ID: 1483621454

File name: ran_Praktik_Kerja_Lapangan_di_SMKN_2_Kraksaan_Berbasis_Web_1.doc (872K)

Word count: 2708

Character count: 17010

Web-Based Job Training Report Guidance System at SMKN 2 Kraksaan

Sistem Bimbingan Laporan Praktik Kerja Lapangan di SMKN 2 Kraksaan Berbasis Web

Matlubul Khairi

¹Dosen Program Studi Teknik Informatika, Universitas Nurul Jadid

INFORMASI ARTIKEL

Riwayat Artikel:

Dikirimkan 06 Januari 2020,
Direvisi 07 Januari 2020,
Diterima 08 Januari 2020.

Kata Kunci:

Sistem,
Bimbingan Laporan,
PKL,
Berbasis Web.

Penulis Korespondensi:

Matlubul Khairi, Teknik
Informatika, Universitas Nurul
Jadid Paiton, Probolinggo,
Indonesia.
Sangrato88@gmail.com

ABSTRAK

Implementation of Field Work Practices (PKL) is an effort that can be made by SMK to continue to produce graduates who can compete in the business world and the industrial world (DU / DI). The government policy regarding learning at / from home during the Coronavirus Disease 2019 (COVID-19) pandemic has an impact on the reporting process at SMKN 2 Kraksaan. This study aims to build a report guidance system using server side-based web technology. This system was built using a waterfall model and PHP (PHP Hypertext Preprocessor) programming. System design tools used are Flowmap Diagrams, Data Flow Diagrams, and Entity Relationship Diagrams. The black box test results show that the output of the system is in line with expectations. User response to the system using a questionnaire resulted in a feasibility percentage of 83.6% with a very feasible category interpretation. It can be concluded from the test results that the Field Work Practices report guidance system is in accordance with user needs and is very suitable for use.

Penyelenggaraan Praktek kerja Lapangan (PKL) merupakan upaya yang dilakukan oleh SMK untuk menghasilkan lulusan yang kompeten dan dapat bersaing di dunia usaha dan dunia industri (DU/DI). Kebijakan pemerintah tentang pembelajaran di/dari rumah pada masa pandemik *Coronavirus Disease 2019* (COVID-19) memberikan dampak terhadap proses pembimbingan laporan di SMKN 2 Kraksaan. Penelitian ini bertujuan untuk membangun sistem bimbingan laporan PKL menggunakan teknologi web berbasis *server side*. Sistem ini dibangun menggunakan model *waterfall* dan pemrograman PHP (*PHP Hypertext Preprocessor*). Alat perancangan sistem yang digunakan adalah *Flowmap Diagram*, *Data Flow Diagram* (DFD), dan *Entity Relationship Diagram* (ERD). Hasil pengujian black box menunjukkan bahwa keluaran dari sistem sesuai dengan harapan. Respon pengguna terhadap sistem dengan menggunakan angket menghasilkan persentase kelayakan 83,6% dengan interpretasi kategori sangat layak. Dapat disimpulkan dari hasil pengujian bahwa sistem bimbingan laporan Praktik Kerja Lapangan sudah sesuai dengan kebutuhan pengguna dan sangat layak digunakan.

This work is licensed under a [Creative Commons Attribution-Share Alike 4.0](https://creativecommons.org/licenses/by-sa/4.0/)



Sitasi Dokumen ini:

M. Khairi, "Web-Based Job Training Report Guidance System at SMKN 2 Kraksaan," *Buletin Ilmiah Sarjana Teknik Elektro*, vol. 2, no. 3, pp. 153–162, 2020. DOI: [10.12928/biste.v2i3.3343](https://doi.org/10.12928/biste.v2i3.3343)

1. PENDAHULUAN

Sekolah Menengah Kejuruan (SMK) merupakan lembaga pendidikan yang berfungsi untuk memberikan ilmu pengetahuan dan teknologi serta kecakapan profesi kepada peserta didik sesuai dengan kebutuhan masyarakat. Salah satu upaya agar fungsi tersebut tercapai yaitu dengan penerapan pembelajaran sistem ganda, yaitu pembelajaran yang diselenggarakan di sekolah dan pembelajaran yang diselenggarakan pada Dunia Usaha dan Dunia Industri (DU/DI) yang dinamakan Praktik Kerja Lapangan (PKL). Penyelenggaraan Praktek kerja Lapangan merupakan upaya yang dapat dilakukan SMK untuk tetap menghasilkan lulusan yang kompeten dan dapat bersaing di dunia usaha dan dunia industri (DU/DI) [1]. Salah satu kegiatan dalam pelaksanaan PKL adalah pembuatan laporan yang dibimbing oleh guru pembimbing sekolah yang format laporan sesuai dengan ketentuan sekolah. Laporan PKL berisi hasil kompilasi kegiatan pembelajaran yang dilakukan oleh siswa PKL di Institusi Pasangan/Industri [2].

Pandemik *Coronavirus Disease* 2019 (COVID-19) memberikan dampak pada sektor pendidikan yaitu dengan pemberlakuan pembelajaran di/dari rumah untuk mengurangi kontak fisik sebagai salah satu cara untuk memutuskan mata rantai penyebaran COVID-19 [3]. Dampak dari Kebijakan pemerintah juga memiliki pengaruh pada proses pembimbingan siswa PKL yang tidak dapat bertemu secara langsung pembimbing sehingga mempengaruhi proses pemahaman siswa dalam melakukan penulisan Laporan Praktik Kerja Lapangan. Berdasarkan fakta pengguna *smartphone* di kalangan siswa kelas XI sebesar 95% dan terkoneksi ke dalam jaringan internet. sehingga salah satu langkah yang dilakukan oleh SMKN 2 Kraksaan untuk mengatasi masalah tersebut yaitu dengan melakukan pembimbingan menggunakan media sosial. Penggunaan media sosial belum efektif karena kebanyakan siswa mengalami permasalahan format dokumen laporan yang banyak dialami siswa bidang non Teknologi Informasi dan Komunikasi. Disisi lainnya ada ketidaksamaan versi *software* pengolah kata yang mengakibatkan perbedaan format penulisan dokumen laporan yang dikirim oleh siswa PKL dengan laporan yang diterima oleh pembimbing.

Berdasarkan fakta yang terjadi, maka diperlukan sebuah sistem yang dapat mengatasi permasalahan di atas, salah satu dengan membangun sebuah sistem pembimbingan laporan berbasis web. Sistem berbasis web memudahkan interaksi antara pengguna aplikasi selama dalam jaringan internet [4] dan dapat diakses dimana pun dan kapan saja. Penelitian ini menggunakan model perangkat lunak *waterfall*, dimana tahapan-tahapan pengembangan perangkat lunak terstruktur dengan jelas dan tidak ada pengulangan [5]. Sistem ini dibangun menggunakan pemrograman *server side* PHP yang dapat melakukan pengelolaan dengan basisdata MySQL sehingga data tersimpan dengan baik dan aman [6]. Sistem yang diharapkan dapat mempermudah siswa dalam proses pembimbingan dan siswa dapat mengisi konten sub bab dari laporan PKL, sedangkan performatan penulisan dilakukan oleh sistem.

2. METODE PENELITIAN

Sistem yang baik harus dibangun dengan menggunakan tahapan-tahapan jelas agar dapat menghasilkan sebuah sistem yang sesuai dengan fungsionalitas dan kebutuhan pengguna [7]. Model *waterfall* merupakan model yang banyak digunakan untuk membangun perangkat lunak oleh kalangan akademisi maupun industri [8].

Tahapan-tahapan model *Waterfall* yang digunakan dalam membangun sistem bimbingan laporan praktik kerja lapangan seperti Gambar 1 [9].

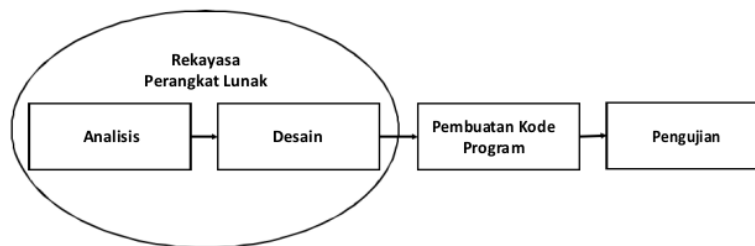

Gambar 1. Model *Waterfall*

1. Analisa

Pada tahapan ini, peneliti melakukan pengumpulan data dan penelusuran masalah sehingga dapat mengetahui kebutuhan sistem yang akan dibangun sesuai dengan kebutuhan dan fungsionalitas pengguna.

2. Desain

Tahapan ini melakukan perencanaan dan penggambaran sistem yang akan dibangun sehingga dapat dipahami apa saja yang akan dikerjakan. Proses penggambaran sistem menggunakan alat perancangan sistem berupa *Flowmap Diagram*, *Data Flow Diagram* (DFD), dan *Conceptual Data Model* (CDM).

3. Pengkodean

Tahapan pengkodean merupakan proses mengimplementasikan desain sistem yang dirancang menjadi perangkat lunak. Penelitian ini menggunakan Bahasa pemrograman PHP dan database MySQL.

4. Pengujian

Pengujian dilakukan untuk mencari dan menemukan kesalahan pada perangkat lunak serta mengetahui kualitas perangkat lunak yang diuji. Untuk menguji perangkat lunak menggunakan metode *back box testing* yaitu menguji antar muka perangkat lunak tanpa memperhatikan struktur logis internal perangkat lunak [10]. Selain pengujian metode black box, juga diuji kelayakan perangkat lunak dengan menggunakan angket skala likert yaitu skala yang digunakan untuk mengukur perilaku individu meliputi pendapat, sikap, dan persepsi [11]. Langkah-langkah yang digunakan dalam pengujian sebagai berikut:

- a. Menentukan skor jawaban responden seperti pada Tabel 1.

Tabel 1. Skor Jawaban

Jawaban	Nilai
Sangat Baik (SB)	5
Baik (B)	4
Cukup (C)	3
Kurang (K)	2
Sangat Kurang (SK)	1

- b. Menghitung skor jawaban responden dilakukan menggunakan persamaan 1 [12]

$$skor\ perolehan = jumlah\ reponden \times nilai \quad (1)$$

- c. Mengetahui persentase kelayakan sistem menggunakan persamaan 2 berikut:

$$Persentase\ Kelayakan = \frac{skor\ perolehan}{skor\ ideal} \times 100\% \quad (2)$$

- d. Interpretasi kelayakan sistem dapat dilihat pada Tabel 2.

Tabel 2. Hasil Interpretasi Skor [13]

No	Persentase	Interpretasi
1	0% - 25%	Kurang Layak
2	26% - 50%	Cukup Layak
3	51% - 75%	Layak
4	76% - 100%	Sangat Layak

3. HASIL DAN PEMBAHASAN

Sistem bimbingan Praktik Kerja Lapangan dibangun dengan melakukan pemodelan perangkat lunak menggunakan tahapan model *waterfall* dengan tahapan berikut.

3.1. Analisa

Sistem bimbingan laporan PK memiliki tiga macam pengguna, yaitu sebagai administrator, pembimbing dan siswa. Ketiga pengguna memiliki peranan penting di dalam sistem sehingga harus didefinisikan kebutuhan pengguna.

1. Kebutuhan Administrator

Pengguna Administrator memiliki kebutuhan sebagai berikut

- a. Mengelola data pengguna meliputi menambah data baru, mengubah data, dan menghapus data
- b. Mengelola periode PKL
- c. Mengelola dan menentukan pembimbing siswa PKL
- d. Mengelola struktur laporan PKL, meliputi pengelolaan data bab dan subbab.

2. Kebutuhan Pembimbing

Pembimbing laporan PKL memiliki kebutuhan sebagai berikut:

- a. Dapat melakukan login sesuai dengan user yang disediakan sistem
- b. Melihat data bimbingan PKL
- c. Melihat dan mereview konten laporan PKL siswa
- d. Memberikan komentar kepada siswa PKL

3. Kebutuhan Siswa

Adapun siswa PKL memiliki kebutuhan sebagai berikut:

- a. Melakukan login sistem dengan user yang disediakan sistem
- b. Mengisi konten bimbingan PKL
- c. Melihat dan memberi jawaban komentar pembimbing
- d. Mencetak laporan PKL

3.2. Desain

Setelah mengetahui kebutuhan sistem, dilanjutkan mendesain sistem dengan menggunakan alat perancangan sistem meliputi *Flowmap*, *Data Flow Diagram (DFD)*, dan *Entity Relationship Diagram (ERD)*. Berikut ini hasil desain dan perancangan system:

1. *Flowmap*

Sistem yang diusulkan dalam sistem bimbingan laporan PKL digambarkan pada Gambar 2. Siswa PKL mengisi konten laporan bimbingan, kemudian pembimbing me-*review* laporan tersebut dan memberikan komentar pada laporan yang ditulis siswa. Siswa dapat memperbaiki laporan apabila masih belum disetujui. Laporan dapat dicetak dan diberikan kepada Ketua Program Studi.

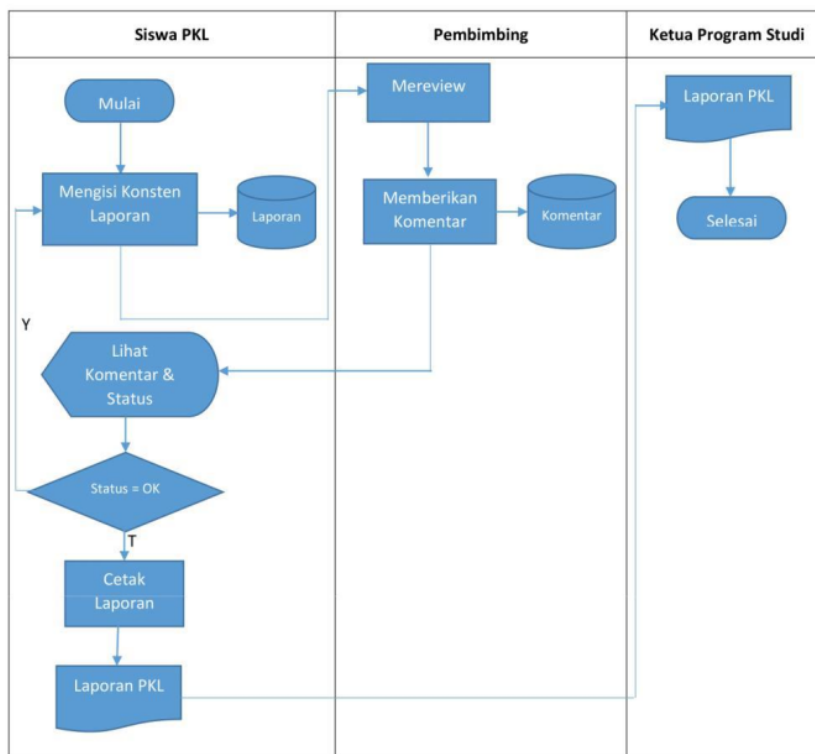

Gambar 2. *Flowmap* Bimbingan PKL

2. *Data Flow Diagram*

Aliran data pada sistem bimbingan laporan PKL digambarkan dengan menggunakan *Data Flow Diagram (DFD)*. DFD merupakan suatu model yang menggambarkan asal data atau proses, tujuan data atau proses dan dimana data disimpan [14]. Secara garis besar digambarkan pada Gambar 3 menyesuaikan dengan alur sistem yang diusulkan.

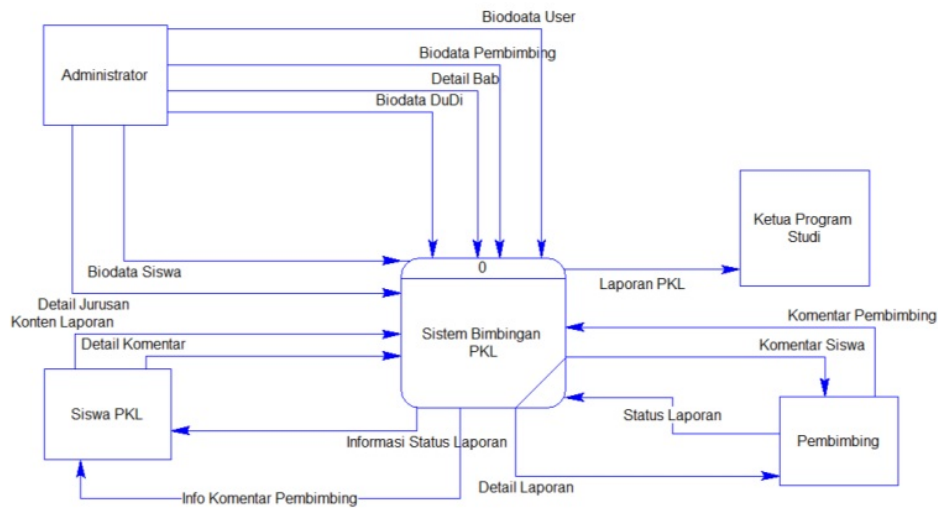

Gambar 3. Diagram Konteks Sistem

Gambar 4 menunjukkan proses lebih rinci diagram konteks disebut juga DFD level 1, dimana pada level ini data sudah diketahui tujuan penyimpanan data (menghasilkan *data storage*).

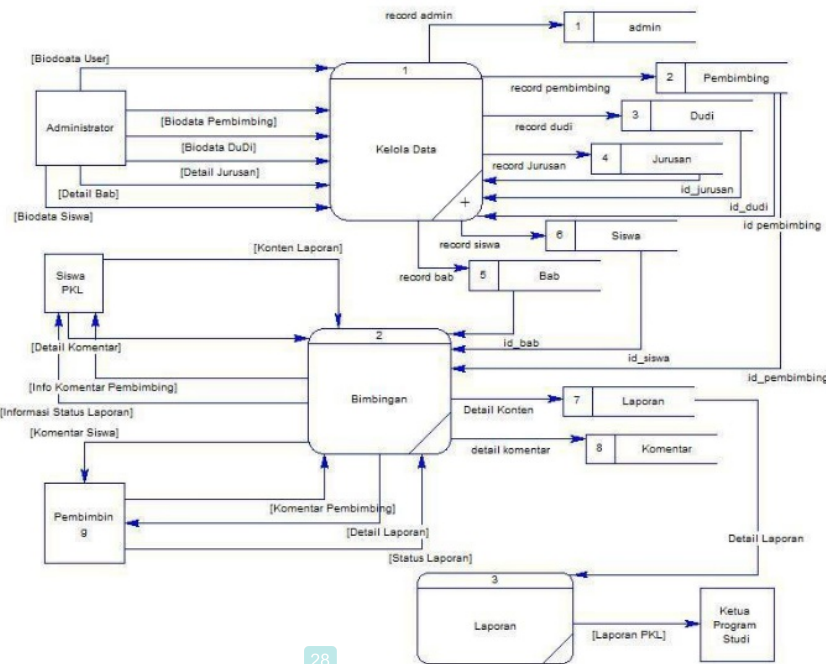

Gambar 4. DFD Level 1

3. Entity Relationship Diagram

Setelah menggambarkan *data flow diagram*, maka menghasilkan *data storage* yang dianalisis menjadi sebuah entitas basis data. Entitas ini dihubungkan sesuai dengan relasi data. Hubungan relasi antar entitas ini juga disebut *entity relationship diagram* yang digambarkan pada Gambar 5.

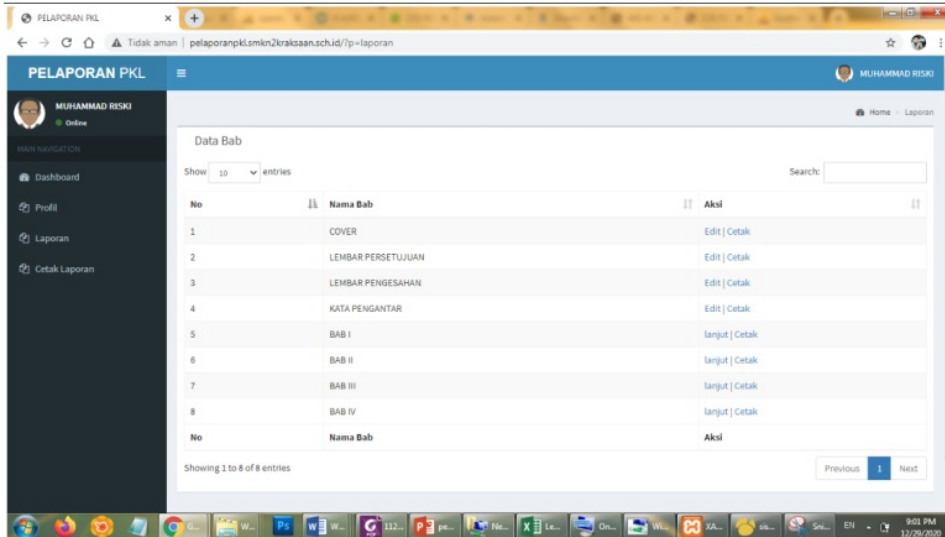

Gambar 7. Halaman Utama Sistem

Siswa dapat melakukan pengisian konten laporan dengan melakukan memilih *link edit* salah satu bab atau sub bab seperti pada Gambar 8.

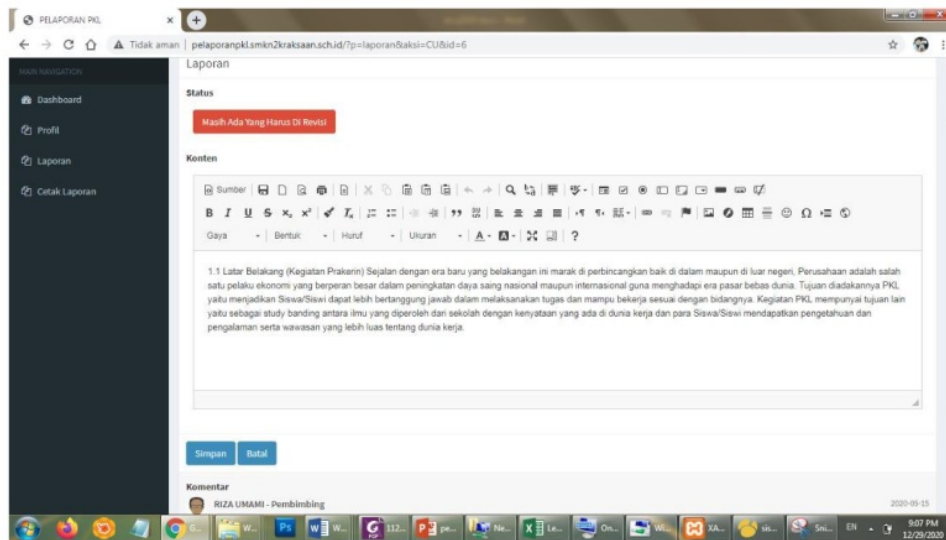

Gambar 8. Halaman Konten Laporan

Pada halaman di atas siswa dan pembimbing dapat berkomunikasi melalui komentar dan juga siswa dapat mengetahui status laporan yaitu perlu revisi, atau sudah ok. Jika laporan PKL sudah disetujui siswa dapat melakukan pencetakan dokumen laporan PKL dengan menekan *link cetak* sehingga tampil seperti pada Gambar 9.

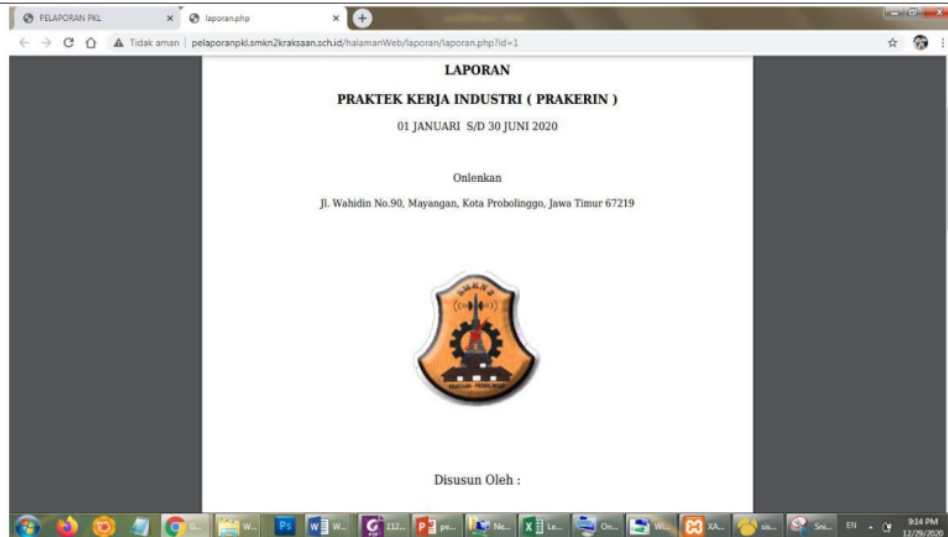

Gambar 9. Hasil Cetak Laporan

3.4. Pengujian

Pengujian dilakukan menggunakan dua metode yaitu pengujian black box dan angket. Pengujian black box dilakukan untuk menguji keluaran apakah sesuai dengan hasil yang diinginkan. Tabel 3 adalah hasil pengujian black box.

Tabel 3. Hasil Pengujian Black Box

Modul	Skenario	Harapan	Hasil Pengujian
Login	Memasukan username dan password sesuai data di database	Menampilkan halaman utama sistem	Valid
	Memasukan username dan password tidak sesuai dengan data	Menampilkan pesan "Username atau Password salah"	Valid
Laporan	Memasukan konten berupa teks dan gambar	Teks dan gambar dapat disimpan di database	Valid
	Mengubah status bab laporan PKL	Menampilkan status warna merah jika belum disetujui, warna hijau jika sudah disetujui	Valid
Komentar	Mengisi komentar	Komentar tersimpan dan ditampilkan	Valid
	Komentar kosong kemudian tekan simpan	Menampilkan pesan "Komentar tidak boleh kosong"	Valid
Cetak Laporan	Klik link cetak laporan	Menampilkan laporan dalam bentuk file pdf	Valid

Pengujian selanjutnya dilakukan untuk melihat kelayakan sistem dengan menguji langsung kepada pengguna sehingga dapat melihat respon atau pendapat pengguna terhadap sistem. Angket disebarakan kepada siswa dengan mengambil sampel 10 siswa setiap kelas pada praktik kerja lapangan 2020 gelombang pertama sehingga jumlah responden keseluruhan berjumlah 70. Adapun hasil angket dapat dilihat dari Tabel 4. Dari rekapitulasi di atas dapat dihitung persentase kelayakan sebagai berikut

1. Mencari skor perolehan dengan mengalikan masing-masing jawaban responden dengan skor pada Tabel 1 sehingga

$$h = (183 \times 5) + (92 \times 4) + (40 \times 3) + (25 \times 2) + (10 \times 1) = 1463$$

2. Mencari skor ideal sebagai

$$= 5 \times 70 \times 5$$

$$= 1750$$
3. Berdasarkan persamaan 2, maka persentase kelayakan

$$\frac{1750}{2000} \times 100\% = 87,5\%$$

Tabel 4. Hasil Rekap Angket

NO	Pernyataan	Jawaban Responden				
		SB	B	C	K	SK
1	Kemudahan dalam login user	55	10	5	0	0
2	Sistem memberikan kemudahan memasukkan konten bimbingan laporan	43	12	10	5	0
3	Sistem memberikan kemudahan interaksi antara siswa dan guru	30	15	10	10	5
4	Sistem dapat diakses menggunakan <i>smartphone</i>	15	30	10	10	5
5	Sistem memberikan kemudahan mencetak laporan	40	25	5	0	0
Total		183	92	40	25	10

Nilai persentase kelayakan pada pengujian sistem ini sebesar 83,6 % menunjukkan bahwa sistem bimbingan laporan praktik kerja lapangan berbasis web sangat layak sesuai hasil interpretasi pada tabel 2. Sistem bimbingan praktik kerja lapangan berbasis web memudahkan proses pembimbingan tanpa harus melakukan pengaturan format dokumen laporan..

4. KESIMPULAN

Sistem bimbingan praktik kerja lapangan berbasis web di SMKN 2 Kraksaan telah dirancang dan dibangun menggunakan teknologi berbasis web menggunakan bahasa pemrograman PHP dan database MySQL. Sistem bimbingan praktik kerja lapangan sudah sesuai dengan kebutuhan pengguna sistem, hal ini dilihat dari pengujian black box semua fitur valid. Berdasarkan respon pengguna melalui angket, sistem bimbingan praktik kerja lapangan sangat layak dengan persentase kelayakan 83,6%.

UCAPAN TERIMA KASIH

Kami menyampaikan terima kasih yang sebesar-besarnya kepada editor dan reviewer yang telah berkenan menelaah, me-review dan memberikan masukan serta saran sehingga dapat memperbaiki kualitas dari penelitian. Semoga Allah membalasnya dengan balasan yang lebih baik.

REFERENSI

- [1] Dikmenjur, *Prakerin Sebagai Bagian dari Pendidikan Sistem Ganda*, Jakarta: Depdikbud, 2016.
- [2] A. N. Sirait, *Peranan Dunia Usaha Dunia Industri dan Sekolah pada Praktek Kerja Lapangan Siswa Program Keahlian Tata Kecantikan Kulit SMK Negeri 27 Jakarta*, Jakarta: Universitas Negeri Jakarta, 2016.
- [3] P. Wahyono, H. Husamah and S. A. Budi, "Guru Profesional di Masa Pandemi COVID-19: Review Implementasi, Tantangan, dan Solusi Pembelajaran Daring," *Jurnal Pendidikan Profesi Guru.*, vol. 1, no. 1, pp. 51-65., 2020.
- [4] M. R. Shofiyulloh, A. T. Wibowo and F. M. Amin, "Rancang Bangun Sistem Informasi Pelayanan Skripsi untuk Mendukung Layanan Akademik," *Nusantara Journal of Computers and Its Applications.*, vol. 5, no. 1, pp. 8-15, 2020.
- [5] C. D. R. Amirillah, S. Andriyana and Benrahman, "Perancangan Aplikasi Document Management System Berbasis Web Universitas Nasional dengan Metode Waterfall," *Satuan Tulisan Riset dan Inovasi Teknologi*, vol. 5, no. 1, 2020.
- [6] J. Enterprise, *HTML, PHP, dan MySQL untuk Pemula*, Jakarta: Elex Media Komputindo, 2018.
- [7] M. Mutazam, . L. D. Samsumar and D. Arwidiyarti, "Rancang Bangun Sistem Evaluasi Kinerja Dosen Dalam Perkuliahan Untuk Meningkatkan Kualitas Perkuliahan," *Jurnal Teknologi Informasi Dan Komunikasi*, vol. 7, no. 1, pp. 74-87, 2018.
- [8] S. V. Yulianto and A. P. Atmaja, "Rancang Bangun Sistem Informasi Kurikulum 2013 Tingkat Sekolah Dasar Berbasis Web dengan SDLC Waterfall," *Jurnal Sisfo*, vol. 7, no. 2, pp. 149-164, 2018.
- [9] A. S. Rosa and M. Shalahuddin, *Rekayasa Perangkat Lunak Terstruktur dan Berorientasi Objek*, Bandung: Informatika Bandung, 2015.
- [10] V. Frigustini, A. Erlansari and D. Andreswari, "Implementasi Algoritma Horspoolpada Aplikasi Kamus Bahasa Lintang -Indonesia Berbasis Android," *Jurnal Rekursif*, vol. 6, no. 1, 2018.

- [11] S. Bahrn, S. Alifah and S. Mulyono, "Rancang Bangun Sistem Informasi Survey Pemasaran dan Penjualan Berbasis Web," *Jurnal Transistor Elektro dan Informatika*, vol. 2, no. 2, pp. 81-88, 2017.
- [12] Mufariya, Ilhamsyah and S. Rahmayuda, "Rancang Bangun Sistem Informasi Sumbangan Pembinaan Pendidikan (SPP) dengan Teknologi SMS Gateway," *Jurnal Komputer dan Aplikasi*, vol. 7, no. 2, pp. 19-28, 2019.
- [13] D. Yulistina and B. D. Dwi Arianti, "E-Katalog Sebagai Sistem Informasi Pemasaran Kopi Sapit Berbasis Web," *EDUMATIC: Jurnal Pendidikan Informatika*, vol. 2, no. 2, pp. 45-52, 2019.
- [14] A. F. Zuhri, A. Ahmad, I. Parlina, R. Dewi and S. , "Sistem Informasi Data Rehabilitasi Narkoba Pada Badan Narkotika Nasional Kota (BNNK) Pematangsiantar," *SAINTEKS 2020*, pp. 255-260, 2020.

BIOGRAFI PENULIS



Matlubul Khairi

Penulis adalah Dosen Program Studi Teknik Informatika, Fakultas Teknik, Universitas Nurul Jadid. Berfokus pada Pemrograman Desktop dan Kecerdasan Komputer.

Sistem Bimbingan Laporan Praktek Kerja Lapangan di SMKN 2 Kraksaan Berbasis Web

ORIGINALITY REPORT

23%

SIMILARITY INDEX

22%

INTERNET SOURCES

8%

PUBLICATIONS

5%

STUDENT PAPERS

PRIMARY SOURCES

1

journal2.uad.ac.id

Internet Source

6%

2

jurnal.untan.ac.id

Internet Source

2%

3

Submitted to Universitas Negeri Padang

Student Paper

1%

4

ejurnal.stmik-budidarma.ac.id

Internet Source

1%

5

ejournal.undiksha.ac.id

Internet Source

1%

6

repository.unj.ac.id

Internet Source

1%

7

eprints.mdp.ac.id

Internet Source

1%

8

id.123dok.com

Internet Source

1%

9

Submitted to Universitas Mercu Buana

10

Submitted to Universitas Islam Indonesia

Student Paper

1%

11

Fince Tinus Waruwu, Rivalri Kristianto Hondro. "Penerapan Algoritma Horspool pada Aplikasi Katalog Buku Perpustakaan", Prosiding Seminar Nasional Riset Information Science (SENARIS), 2019

Publication

1%

12

eprints.walisongo.ac.id

Internet Source

1%

13

repository.bsi.ac.id

Internet Source

1%

14

e-journal.hamzanwadi.ac.id

Internet Source

1%

15

Diana Diana, Alandika Dwi Rama, Rosa Fitriasari Asa. "Pemanfaatan Augmented Reality Sebagai Media Pengenalan Flora Khas Bengkulu Dengan Metode Single Marker Berbasis Android", Pseudocode, 2020

Publication

1%

16

repository.usd.ac.id

Internet Source

<1%

17

Yusti - Farlina, Desi - Susilawati, Denny -

Pribadi. "PENDAFTARAN ANGGOTA MARCHING BAND GEMA SWARA (GSKS) KOTA SUKABUMI BERBASIS WEBSITE", Swabumi, 2020

Publication

<1%

18

core.ac.uk

Internet Source

<1%

19

Muhammad Hasan Basri. "Desain Kontrol Tracking Sudut Yaw Pada AUV Menggunakan State Dependent Riccati Equations (SDRE)-LQT", Jurnal Sains dan Informatika, 2019

Publication

<1%

20

journal2.um.ac.id

Internet Source

<1%

21

ojs.stmikpringsewu.ac.id

Internet Source

<1%

22

eprints.uny.ac.id

Internet Source

<1%

23

ejournal.uika-bogor.ac.id

Internet Source

<1%

24

eprints.akakom.ac.id

Internet Source

<1%

25

www.cermati.com

Internet Source

<1%

26

www.giornaledicardiologia.it

	Internet Source	<1%
27	www.coursehero.com Internet Source	<1%
28	www.researchgate.net Internet Source	<1%
29	123dok.com Internet Source	<1%
30	repository.its.ac.id Internet Source	<1%
31	repository.radenintan.ac.id Internet Source	<1%

Exclude quotes Off

Exclude matches Off

Exclude bibliography Off

Sistem Bimbingan Laporan Praktek Kerja Lapangan di SMKN 2 Kraksaan Berbasis Web

PAGE 1

PAGE 2

PAGE 3

PAGE 4

PAGE 5

PAGE 6

PAGE 7

PAGE 8

PAGE 9

PAGE 10
